

新潟医療生活協同組合機関紙

2016

5 vol.473 月号

http://niigata.iryu-coop.com



新潟医療生協

新潟医療生活協同組合 〒950-0862 新潟市東区竹尾4-13-3 TEL 025-274-7139 発行責任者/鈴木克夫 毎月1日発行(月間)定価20円 機関紙「新潟医療生協」の購読料は出資金に含まれるものとする。

思いやりの心で

「人間を大切にする 地域包括ケア」をつくらう



「新たなまちづくりの創造が必要」と語る鈴木理事長

新たなまちづくりの提案を

40年の歴史があるから 今を語れる 鈴木理事長

「お願いします。お年寄りが孤独死しないよう助けてほしい」。民生委員の増井ケイ子さんは訴えます。高齢化と貧困の拡大が私たちの地域でも新たな深刻な問題として浮かび上がります。「思いやりの心で地域の実態をつかみ、社会参加と健康づくりの視点で見つめ直し、健やかで安心して暮らせる地域をつくらう」との鈴木理事長の呼びかけに、自分自身の問題でもありと参加者の議論にも力が入りました。

木戸病院開院40周年、特養あしぬま荘開所35周年の節目となる2016年度がスタートし、4月9日には千人会議が開催されました。

しかし、格差と貧困の広がり、確実に私たちの地域にも歪みをもたらしていると指摘し、「今こそ、思いやりの心で、赤ちゃんと高齢者まで全ての世代がともに支えあうコミュニティづくりが必要となっている。私たちには、それを実現する力を備えている」とも述べ、「健康づくり・ひとりぼっち・認知症」をキーワードに「新たなまちづくりの創造を求めました」。

千人会議で鈴木理事長は、「新潟医療生協と亀田郷土会は、『誰もが住み慣れた地域で自らの選択した場所で、安心して暮らし続けることができること』を願い、病院をつくり、特養をつくり、医療と福祉の充実したまちづくりを進めてきた。その結実として、この東区では、国の地域包括ケアシステムに対応したスタッフと施設が揃い、住民に必要な医療と介護を提供できるまでになった」と述べました。

貧困の実相を知ってほしい

医療生協に期待

私は、民生委員活動に携わって28年になります。様々なことがありますが、今受け持っている3件の案件は深刻です。83歳の男性ですが、傷みのはげしいアパートに住んでいて、畳は腐って真っ黒。布団も衛生的ではありません。

民生委員 増井ケイ子さん

最近ではデイサービスもお休みがちで、一日中、布団の中にくるまって生活しているようです。布団がとても汚いので聞いてみたら、「コーヒーをこぼした」というのです。布団の近くまでテーブルを寄せて、そこでラーメンを茹で食べていました。そこには人間らしい生活とは程遠い別の世界がありました。一人にしておいたらどうにかなりそうなのです。お願いです。低所得者の入所できる場所をつくってほしい。貯金のない国民年金だけの人や、低所得の困窮家庭で介護の必要な方が表れると行く所がないんです。お願いです。お年寄りが孤独死をしないように、皆さんからも見守っていただきたいのです。「人間を大切にする地域包括ケア」の響き、とても素敵です。

千人会議では、「人間を大切にする地域包括ケア宣言」(草案)の読み合わせをし、グループに分かれ意見交換。「困っている人は多い。でも誰を頼ったらいいかわからない」、「7月に開設される『ふもとの奏』には、たまり場としても期待している」などの声が聞かれました。千人会議では、理事長の提起を受け、総代会をめざして議論を広げながら、「人間を大切にする地域包括ケア」の宣言内容とその具体的な目標を定めた計画づくりを理事会に求めています。

2016年度活動の中心テーマとして、「人間を大切にする地域包括ケア」の事業と運動の広がりが期待されます。

熊本地震発生。募金活動にご協力を

昭和51年5月に、上木戸地区に旧木戸病院が開院してから、今年で40周年を迎えます。▼同じ頃、広島県の旧御調町の公立みつき総合病院で、日本で最初の「地域包括ケア」の取り組みが始まりました。当時の広島県は、老人医療費全国1位でした。そのため、「在宅ケアによる寝たきりゼロ作戦」が取り組まれました。介護保険のない時代で、福祉は行政が権限を握っており、病院医師が町役場を動かし、「医療の出前」と銘打って、訪問看護、訪問リハビリを開始しました。▼その後、福祉を病院の中を持つというところ、リハビリセンター付きの介護施設群を病院に併設せました。介護を支えるため、民生委員、在宅者、ボランティアなどを組織し、住民が参加する体制を作りました。実は、この組織づくりが一番大変であったことでした。昭和59年には、厚生労働省に「地域包括ケアシステム」として提言しました。▼それから30年を経て、ようやく昨年「地域医療介護総合確保推進法」が制定され、地域包括ケアが推進されることになりました。当時の医師は、地域包括ケアがイコール地域づくりにつながっていると話されました。東新潟地域でも、地域の特性を生かした地域包括ケアを構築していきたいと思えます。

(T・T)

「孤独な高齢者に支援を」と訴える増井さん。

WHO世界保健デー特別企画 —お花見ウォーキング開催—



桜吹雪の下で記念撮影(写真中央:津田晶子先生)

花見ウォーキング「楽しく歩く」と題しwithの主催で、津田晶子先生と一緒に鳥屋野潟スポーツ公園にてウォーキングイベントが行われました。参加者は36名、2つのコース、ポールウォーキング、4キロウォーキング。ストレッチを行いますスタートしました。90分後「楽しかった。」「歩数計が一万歩を越えた!」「まだ歩

きそうだ!」感想を述べながら参加の皆さんが戻ってこられました。疲労感は見られず、笑顔がこぼれていました。そして理事長より記念の完歩賞を授与、運動の大切なお話しを伺いました。その後、みんなで輪になってお弁当をいただき、2016年度WHO世界保健デーの取り組みのイベントが終了しました。



完歩賞



完歩賞が手渡されました



ポールウォーキングに挑戦



ストレッチでウォーキング準備

新入職員班会で ふれあう

2016年度も多くの新入職員を迎えました。4月の研修では医療生協の基本理念、歴史、組合員の皆さんとのふれあいを学び、早速班会に参加をしました。地域の公民館で血圧を測り、対話し、多くの組合員さんから「頑張ってるね!」と声を掛けられていました。そして、配属された部署でフレッシュな笑顔で頑張っています。どうぞよろしくお願いたします。



カワイいお部屋でお待ちしています



働く親御さん達を保育士と職員でサポートします



旧生協組織部がカラフルなタイルに張替え見違えました

院内保育所「いちご畑」 オープンしました!

木戸病院敷地内の病児保育室「きどっこ」下階に院内保育所「いちご畑」が4月1日よりオープンしました。「なじも」が旧木戸病院だった頃の、上木戸地域の一面のいちご畑の風景にちなんで、職員の応募より採用された名称です。
医療生協と青沼会の勤務者や、近隣住民の方も対象に、多世代に対する地域包括ケアを表現してまいります。職員に限らず、地域からも園児を募集し、保育士チーム同でお待ちしています!



訃報

2016年2月10日、濱齊木戸病院名誉院長が亡くなられました。享年73歳でした。謹んでご冥福をお祈り致します。



濱齊 木戸病院名誉院長

理事会報告

2016年4月21日(木) 午後1時30分～ 第13回理事会が行われました

【議題】

- ① 2015年度事業と運動のまとめと2016年度事業と運動方針(案)について
- ② その他

五十肩「四方山話」

よもやまばなし



整形外科 所澤 徹

整形外科の疾患の中で関節周囲の疾患で日常生活に影響のあるものの、手術の適応があまりない疾患である。

日常の診療の中では、腰痛、膝関節痛、骨折の次に多い疾患ではないでしょうか。

治療方法についても、はっきりと定義があるわけではなく経験則で治療が行われていました。

ところが、昨年の7月、私がこの五十肩を発症してしまいました。初めは、肩の前方が痛くなり、時々、姿勢によって非常に強い痛みが出る程度でした。

まあとりあえず、肩体操を、(リハビリを)と体操を続けていきましたが、いっこうに良くなりませんでした。痛み止め、鎮痛剤を飲むようになりました。

この状態で約2ヶ月経過し、局所に圧痛点を認めるため、トリガーポイント注射という、局所麻酔注射をしましたが、効果が乏しく、逆に、効果が切れたときに痛みがひどくなるということを経験しました。

さて、次第に、手術に困るような痛みが出てくるようになり、次に、対応したのが、ステロイド入り局注、これも、効果があるのかないのか、1週間ぐらいいは激しい痛みからは解放されていましたが、効果の持続が今ひとつでした。ステロイドの問題は、過量投与

が出来ないこと、繰り返し使用すると副作用に見舞われます。このため、肩関節内に、局所麻酔薬を注入しました。これは、これである程度の鎮痛効果が得られました。(やはり五十肩は関節の炎症なのだという結論に達しました)

肩関節のステロイド注入。究極の選択枝を選ぶ必要が出てきました。ステロイド関節注は整形外科の間でも賛否の分かれるところが、使用する事をためらう一面もありましたが、夜間痛のため、施行せざるを得なくなりました。

ステロイド関節注は劇的に有効な手段と感じてしまいましたが、余りにも痛かったためか、2週間程度しか効果が持続しませんでした。

ここが最大の問題。

もう一度ステロイドを使用するかどうか? 1/2量のステロイドを再投与、夜間痛の改善で何とか過ごすことが出来ました。しかし、また2週間すると疼痛の増大、な

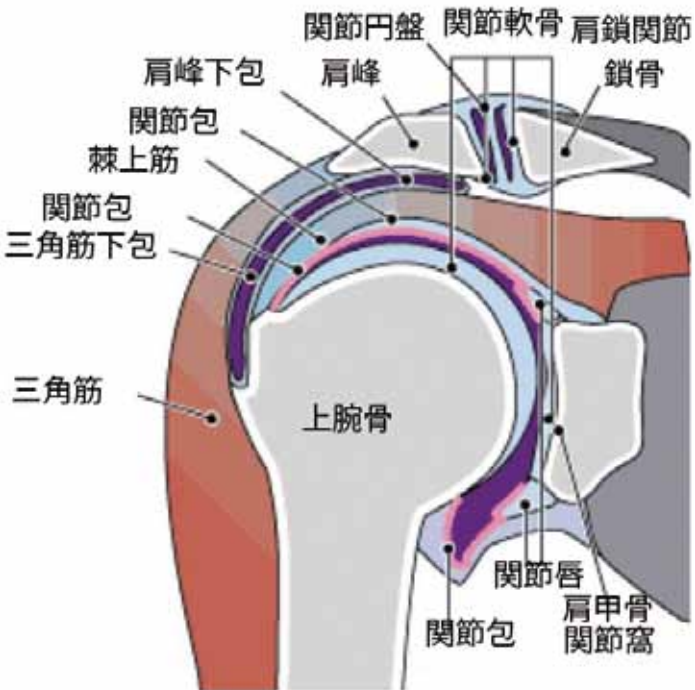

かなか、我慢できない状態が続きました。と言うことで、現在まだ非常に痛い五十肩の症状で診察をしています。

まとめとして、五十肩の自己診断、肩が痛くなったら肩関節が良く動くか両上肢で万歳してください。出来る様だったら、まだ軽症です毎日、万歳しながら肩が堅くならないことを確認してください、そして、帯を結ぶような姿勢も試してみてください。気がつかないことに、動かせなくなっていることがあります。こうなるとリハビリが必要になります。早めに、整形外科を受診してください。

大型化で始動しています! 訪問看護ステーションなじよも



訪問看護ステーションなじよもスタッフは4月に合併しました

人が安心して住み慣れた自宅で暮らすために医師や看護師、ケアマネージャーと連携を取りながら看護をしていきます。今回の訪問看護ステーションの合併によって訪問看護師11名・訪問リハビリ2名の体制となり利用者様一人一人のニーズに寄り添うことができ、よりよくなりました。また24時間365日対応もいたしますので、いつでも臨時訪問を行うことができ、「安心して生活することができ」と利用者様から大変喜ばれています。このように

訪問看護と病院の看護師との1番の違いは、看護師が患者さん宅に訪問すること。一人一人の利用者さんや家族とじっくり向き合うことができ相談にのることが出来ます。病気や障害をもった

家族の生活を支えることができる。とてもやりがいのある仕事です。今月は、新緑を見ながら利用者様宅へ向けて車を走らせます。これも訪問看護の醍醐味の一つと言えますね。



看護師が患者さん宅に訪問します

あし沼会より「グループホームぎんがの紹介」

平成12年にグループホーム「すばる」がスタートしてから、15年の月日が流れました。その後「ぎんが」「あぼる」「おりおん」ができ、すばるは

A・Bに分かれ、ご利用者もたくさん増えました。そして4月からは、上木戸3丁目に新しく6棟目「すびか」が誕生し、女性のご利用者5名が生活をされています。「すびか」は乙女座で、別名「真珠星」と言われています。真珠のように優しく、柔らかな女性らしい雰囲気や地域の中にとけこみ、地域の皆様に末永く愛され、ご利用者が明るく楽しく生活できますよという願いで命名されました。

今年度は新しい「すびか」を合わせ、40名のご利用者の生活を支援させていただきます。季節の行



グループホーム「すびか」



みんなで楽しい夕食

事や誕生会はもちろんですが、レクリエーションの時間も作り、安心した生活の中で、喜びや充実感を持っていただけますよう努めていきたいと考えております。今後とも、よろしくお願い致します。



交流のひろば



新入職員研修で地域の方との語り合い

曾野木保健委員会

「健康セミナー開催」

1日は泌尿器科部長の北村康男先生からの「保健講座を開催」



2月には内科部長の津田明子先生による「保健講座」



会長 本間光雄
曾野木保健委員会の活動は毎年10月に曾野木地区文化祭での出前健康チェック、年明け1月には泌尿器科部長の北村康男先生2月には内科部長の津田明子先生を講師に招いて保健講座をおこないました。

便秘を予防しよう! 腸活シリーズ①

春野菜「カブ」を食べて便秘予防!

かぶの根の部分は毛細血管を強くするビタミンCを多く含みます。また糖質の分解酵素であるアミラーゼも含むため、消化吸収をよくし、胃腸の動きを助けてくれます。かぶの根は皮も食べることができ、腸内環境を整えて、便秘予防や改善にも役立つ食物繊維を多く含みます。かぶの葉は緑黄色野菜で、抗酸化作用があるβ-カロテンやビタミンC、鉄分、カルシウム、カリウム、食物繊維などの栄養素が豊富です。β-カロテンは体内でビタミンAに変わり炎症を鎮めます。昔からかぶは捨てる部分が無い野菜と言われていますから、できるだけ葉や皮も含めて丸ごと食べてみませんか?



減塩漬物 カブのすし酢漬け

- 材料**
- カブ:5個
 - カブの葉 (お好みで)
 - すし酢:大匙5
- 作り方**
- ①カブは皮ごと薄切りにする
 - ②すし酢を電子レンジに30秒かける
 - ③ポリ袋に入れて良くもみ込む
半日ほどで食べれます

牡丹山第一支部

つながりマップづくり

つながりマップづくり2回目を開催しました。1回目はつながりマップとは何かを学び、2回目は地図を使って5つのグループ(番地別)に分かれそれぞれの地図に下書きを行いました。機関紙配達の方、町内の役員の方、医療生協の役員、一人暮らしの方を色分けし、確認した後大きな地図にまとめました。まだ完成はしていませんが、これからどんなつながりが必要で、何が出来るか支部で相談しながら作って行きたいと思っています。

▲つながりマップの下書きを行いました

支部長 岡田キイ

横越保健委員会

「AED講習」

私たちが横越保健委員会は毎月第一水曜日に横越小学校で、また年に一回小杉・沢海の老人会にもおじゃまして出前健康チェックをおこなっています。

▲出前健康チェックの様子

会長 木下真江

木戸病院健診センターからのお知らせ

～新潟市の各種がん検診の自己負担が変わりました～

2016年度より新潟市の各種がん検診の自己負担額と利用対象について変更がありました。特定健診の料金は今までどおりですが、がん検診は1000円(国民健康保険は500円)負担となります。また、60歳から69歳の方にも新たに一部負担金が設定されました。詳しくは新潟市より届いた受診券と案内冊子をご覧ください。

5月の胃がん検診は胃X線、胃カメラとも予約が大変込み合っており、胃がん検診をご希望される場合は早めの予約をお願いいたします。

各種健診のお申込みは電話・窓口にて承ります
電話受付時間/AM11:00～PM4:30
お申込み:025-270-1831

【編集部よりお詫びと訂正】
4月号に掲載されました時間は、結果説明を行う時間でした。大変申し訳ございませんでした。

2016年度WHO世界保健デー

テーマ「糖尿病」取り組みのまとめ

- ◆新潟医療生協での取り組みテーマ
～知ってみよう糖尿病・検査してみよう糖尿病・予防しよう糖尿病～
- ◆期間/4月4日(月)～8日(金)・16日(土)
- ◆取り組み/
栄養科:飲料砂糖含有量展示、「0」についてすこしおレシビ紹介、パンフレット配布
DMスタッフ:¥100血糖測定会
with:健康ストレッチ教室、お花見ウォーキング
保健委員会:エントランス行動、呼びかけ、配布、お手伝い
- ◆まとめ/

エントランス行動

エントランス自動精算器脇に、飲料の砂糖含有量を示した展示コーナーを設置し、各種パンフレットやレシビを配布しながら啓発活動に取り組みました。

声かけは保健委員会の皆さんが1週間当番を決めて取り組み、活躍しました。

ペットボトルの飲料のお砂糖は多いと思っていた方が多い中、実際のお砂糖の量を見て立ち止まり驚いていました。また、「0」カロリーの秘密について「え～!0カロリーは0じゃないんだ!」「だまされた!」たくさんの方が展示を見て、パンフレットを手にしていました。また、ブルーサークル(糖尿病1日教室)の方々も見学に来られていました。

¥100血糖測定会

血糖測定会は世界保健デー7日に行いました。11:30～12:30の1時間を予定し、機関紙を見て早くから待って下さった方、遠くは、村上から来られた方もいました。

「興味があったり心配だったりしたけど、気軽に検査出来て良かったです。」「このようなイベントを時々行ってもらえると、さらに健康に興味がわきます。」等の感想を頂きました。1時間の実施で、測定された方は19名でした。

2016年度、レクリエーションワーカー養成講座終了【健康づくり委員会主催】

気持ち良く身体を動かして、ストレスも解消できるゲームや運動を勧めるスキルを身に付け周囲の方との仲間づくりに大いに役立つ資格です。

4月12日と15日の2日間で17名の方が池良弘氏レクリエーションコーディネーターより講習を受け終了されました。法人資格レクリエーションワーカーの資格が付与され地域・班会・施設内で活躍が期待されます。多種多様なレクリエーションに笑顔で体験し、地域に生かすため真面目に取り組みされていました。

参加者からは、「2日間は長いかなと思っただけれど、あまりに楽しくてあっという間の2日間だったね。」「は～い。皆さん、これから始めますよ!」って言えるかな!……と不安そうな声に、一緒に勉強された方から、「まず自分も楽しまなくちゃ」と励ましあった講座でした。

私が池です。可愛い修了者をよろしく

この面々が、皆様を楽しいレクリエーションへと導きます。声をおかけください。

なじよも health co-op niigata 通 第34号 信



◆なじよも総合事務 TEL 025-250-7251

ショートステイ・デイサービス 春のドライブだより

ショートステイ及びデイサービスのご利用者様がスタッフと共に4月上旬の暖かさに誘われ、お花見ドライブに出かけられました。

ショートステイのご利用者様は、桜も満開となった鳥屋野潟公園周辺や東総合体育館周辺をお散歩してきました。利用者さんからも「季節を感じられていいね」「桜がきれいだね」といった声をたくさん聞きました。建物内で多くの時間を過ごす利用者様にとってこのような外出の機会は、とても良い気分転換になり表情も豊かになるレクリエーションです、これからもお出かけの機会をつくっていききたいと思えます。

また、デイサービスの利用者様は江南区の「すごぼり」の桜並木をドライブしました。少し肌寒い日もあったので、車窓から満開の桜のトンネルを楽しむことができました。「最近見に行けてなかったのが良かった」とか「いいものを見せてもらったわ」、ありがとうと喜んでもらえるお出かけになりました。高齢者になると、出かけることが億劫になったり周りに迷惑をかけるのではないかと思いついて外出を避ける傾向になります。しかし、このような季節を感じる体験はいつになっても楽しいものです。これからも、積極的に季節を感じる体験を通してイキイキとした生活を送れるようにしていきたいのです。

学童クラブなじよも 利用児童 大募集!

サービス付き 高齢者向け住宅への 入居希望者大募集!

5月の催し物

- ① 5月8日(日) 14:00～
ヒバリの会(合唱:参加費300円)
3号館3階大食堂
- ② 5月10日・24日(火) 10:00～
笑いヨガ(参加費300円)
2号館1階ライブラリー
- ③ 5月13日(金) 14:00～
りんごの会(新潟弁昔話)
2号館1階ラウンジ
- ④ 5月18日(水) 10:00～
楽笑会(お茶の間)
2号館1階カフェテリア
- ⑤ 5月21日(土) 14:00～
なじよもマジックカンパニー
2号館1階カフェテリア
- ⑥ 5月25日(水) 13:00～
カラオケ
3号館3階多目的室
- ⑦ 5月26日(木) 10:00～
コープお茶の間
2号館1階カフェテリア

健康づくりクラブ なじよもからの お知らせ

健康づくりクラブなじよもは、通所リハビリテーション内のスペースを活用し組合員の皆様の健康づくりをお手伝いします。暖かくなってきた今こそ体を動かすいい季節です。レッドコードのストレッチや、自宅内で出来る運動と一緒にやってみませんか。班会での利用やレク式体力測定も行えます。楽しい日々を送るには、元気な身体が一番です。詳しくは、お問い合わせください。お待ちしております。(電話025-2788433)



▲レッドコードのストレッチ

自宅でも出来る▶椅子を使ったストレッチ

各種教室のご案内(有料)

教室名	開催日時	会場	料金
パステル画	5月14日・28日(土) 13:00～15:00	3号館3階多目的室	材料費 1,000円
生け花(小原流)	5月16日(月) 13:30～15:00	2号館1階ライブラリー	材料費 800円
なじよもアート(臨床美術)	5月23日(月) 13:30～15:00	3号館3階大食堂	材料費 1,500円

木戸病院開院40周年 記念事業



嵐圭史さん 来院!

前進座俳優 嵐圭史さん。紀伊国屋演劇賞個人賞、芸術選奨文部科学大臣賞を受賞され、伊奈半左衛門役で文化庁芸術祭賞を受賞



嵐さんのサイン入り書籍の販売も行われました

これがチケットです。1階、2階席で分かれています。医療生協、最寄りの組合員さんにお問い合わせください



4月14日(木)に開催された「怒る富士」上演を成功させる100人委員会では、主人公 伊奈半左衛門役の嵐圭史さんのお話がありました。2007年9月の「赤ひげ」、2011年12月の歌舞伎「毛抜き」でもお世話になった嵐さん。当時の思い出と、今回に賭ける意気込み、地域への提案が話され、最後には、圧巻の本番ながらの台本のセリフ読み、会場内が劇場のような雰囲気になりました。質問のやとりとでは、嵐さんの健康法は「とにかく朝食を毎日しっかり摂る！」だそうです。お知らせ、お誘いの行動がいよいよ本格化してきます!



工夫改善を加えて、皆さんにさらに役立つ「ほほえみの里きど」を目指します



新施設長の矢田先生

ほほえみの里きどに矢田先生就任

4月1日に老健ほほえみの里きどの4代目の施設長に就任しました。よろしくお願ひ致します。ほほえみの里きどは必要で安ん全な介護や機能訓練が受けられる施設をとの思いで平成17年6月に開設され、10年余が経過しました。

開設当初からの職員の頑張りや組合員、地域の人々の支援で多くの高齢者をみてきました。老健は病院等での治療後に自宅での生活が困難な方の機能障害の回復や軽減、悪化の防止に努め、在宅療養が可能となるよう支援する施設とされています。昨今、地域包括ケアの必要性、強化が言われており、地域での医療機関、福祉介護施設、住宅

5月 千人会議のお知らせ

内容 現代社会を生きる「女性の生活をもっと知ろう!」

講師 宇鉄 昭子 氏
更生施設東が丘荘職員
元新潟医療生活協職員

日時 2016年5月14日(土)
13:30~

場所 木戸病院3階 講堂

入場無料

メディカルフィットネス
コープ健康づくりクラブ with [ウイズ]

待ち時間に運動ができます?

診察をお待ちの間、with (ウイズ) で運動をしませんか?ご利用される方は、内科受付に「with (ウイズ)で運動をします」とお伝えください。診察の順番が近くなると、こちらに連絡が来ますので、安心して運動ができます。

◆料金/500円

TEL 025-278-3876

新潟医療生活協同組合

看護師を目指す看護学生。

すでに看護師の方も随時募集しています!

私は奨学金制度を利用して2012年に入籍しました。現在は、木戸病院に勤務しています。

新潟県は深刻なほど医師・看護師が不足しており、県内での医療従事者の育成が緊急の課題となっています。新潟医療生活協では、奨学金制度による職員採用もしておりますので、お近くに医学生や、看護学生がおられましたら、ぜひ木戸病院までご連絡ください。

新潟医療生活協
奨学金制度のご案内
お近くに医学生や看護学生がおられましたら、ぜひご紹介ください。

熊本地震 -支援募金-

被災者・被災地支援のための募金にご協力をお願いします。

みんなが少しずつでもできることを!

新潟医療生活協も支援・協力をしていきたいと思います。平成28年熊本地震の支援の募金箱を設置しています。

Information

Facebookページのお知らせ

木戸病院(新潟医療生活協同組合)のFacebookを公開しました。

病院からのお知らせや、行事の情報等を紹介しています。ぜひご覧ください。

URL: <https://www.facebook.com/kido.hp/>

職員募集

【木戸病院】医師・看護師・助産師・理学療法士・作業療法士・看護助手・薬剤師
医師事務作業補助者・調理師・販売員(木戸病院内売店)

【なじも】医師・看護師・介護福祉士・介護員・訪問介護員

【介護老人保健施設「ほほえみの里きど」】
介護福祉士・介護員・看護師・入浴介助

【石山診療所】医師・看護師

【訪問介護センターすみれ】訪問介護員

※採用状況により、募集を締切っている場合があります。最新情報はホームページをご覧ください。
お問合せは総務課(TEL 025-273-2151)まで

診療案内

木戸病院 外来予約 TEL 0120-432-472 TEL 025-273-2175 TEL:025-273-2151代 診察時間:AM9:00~ 休診日:日曜、祝祭日、第1・3・5土曜日

診療科	受付時間	月	火	水	木	金	第2土	第4土
内科	AM 8:00~11:30 一般	濱 ひとみ	岸 由美子	藤田 七恵	大学医師	猪俣 繁	三井田 孝	猪俣繁(夜勤月)/濱ひとみ(夜勤月)
		太田 隆志	河辺 昌哲	安藤 麻理	山田 絢子	岸 由美子	矢田 省吾	太田 隆志
	予約	成田 淳一	津田 隆志	佐藤 秀一	摺木 陽久	樋口 宗史	津田 隆志	埜 晴雄
PM (予約制)		大学医師	五十嵐文夫	太刀川 仁	横山 恒	池主 裕子	増子 正義	
		津田隆志(循)	矢田省吾(腎/糖)	太田隆志(腎/膠)	河辺昌哲(呼)	津田隆志(循)	河辺昌哲(禁煙)	成田淳一(禁煙)
		佐藤秀一(消)	横山 恒(消)	山口利夫(循)	山口利夫(循)	摺木陽久(消)	丸山公男(水俣)	丸山公男(水俣)
		津田晶子(糖/内)	太刀川仁(高脂)	津田晶子(糖/内)	津田晶子(糖/内)	安藤麻理(糖/内)	津田晶子(糖/内)	津田晶子(糖/内)
		池主裕子(循)	荻原智子(糖/内)	荻原智子(糖/内)	濱ひとみ(腎/糖)		荻原智子(糖/内)	荻原智子(糖/内)
			斎藤 恒(水俣)	斎藤 恒(水俣)	大学医師(循)		斎藤 恒(水俣)	斎藤 恒(水俣)
		荻原智子(糖/内)	矢田省吾(腎/糖)	成田淳一(呼)		太田隆志(腎/膠)		
		長谷川隆志(呼)	山田絢子(糖/内)	津田隆志(循)		大学医師(循)		
		猪俣 繁(腎)	濱ひとみ(腎/糖)			津田晶子(糖/内)		
			大学医師(循)					

※糖:糖尿病、高:高血圧、内:内分泌、腎:腎臓、膠:膠原病、呼:呼吸器、循:循環器、消:消化器、高脂:高脂血症、禁煙:禁煙外来

神経内科	AM (予約制)	高橋 俊昭	小野寺 理	横関 明子	高橋 俊昭	大学医師		
産婦人科	AM 産科	工藤 久志	工藤 久志	工藤 久志	工藤久志(予約のみ)	工藤 久志	工藤 久志	工藤 久志
	8:00~11:30 婦人科	菊池真理子	菊池真理子	菊池真理子	大学医師	菊池真理子		
小児科	AM 8:00~11:30	樋浦 誠	宮野ゆり恵	樋浦 誠	宮野ゆり恵	樋浦 誠	宮野ゆり恵	宮野ゆり恵
	(診療は9:00~)	園田 香里	園田 香里	園田 香里			樋浦 誠(生活習慣病AM 10:30~)	
外科	PM 1:30~4:30	樋浦 誠	樋浦/宮野/園田	樋浦 誠		樋浦/宮野/園田		
	(診療は3:00~)	園田 香里	宮野/園田	園田 香里		園田 香里		
整形外科	AM 8:00~11:30	阿部 要一	山田 明	阿部要一(1・3・5週)	阿部 要一	山田 明	山田 明	阿部 要一
				山田 明(2・4週)				
皮膚科	AM 8:00~11:00	渡邊 智子		渡邊 智子				
		高橋 直樹	高橋 直樹	本間 毅	高橋直樹(2・4週)	高橋 直樹	高橋 直樹	
耳鼻咽喉科	AM 8:00~11:30	所澤 徹	所澤 徹	所澤 徹	所澤 徹(1・3・5週)	所澤 徹		所澤 徹
	月・火・木 AM 8:00~11:30	久保田葉子	久保田葉子	久保田葉子	久保田葉子	久保田葉子	佐藤 信輔	佐藤 信輔
泌尿器科	水・金・土 AM 8:00~11:00	河井 一浩	河井 一浩	河井 一浩	河井 一浩	河井 一浩	河井 一浩	河井 一浩
	PM (予約制)	池田 良	池田 良	池田 良	池田 良	池田 良	大学医師	大学医師
眼科	AM 8:00~11:30 (予約制)	北村 康男	北村 康男	北村 康男	大学医師	北村 康男		
心療内科	AM 8:00~11:30	長谷部 日	長谷部 日	松田 英伸	長谷部(予約のみ)	松田 英伸	大学医師	大学医師
歯科	PM (予約制)*1	鈴木雄太郎						
	AM 8:30~11:40	星名由紀子	星名由紀子	星名由紀子	星名由紀子	星名由紀子	星名由紀子	福原 孝子
口腔外科	PM 1:00~4:40	鈴木 博	鈴木 博	鈴木 博	鈴木 博	鈴木 博		
		福原 孝子	福原 孝子	福原 孝子	福原 孝子	福原 孝子		
		星名由紀子	星名由紀子	星名由紀子	星名由紀子	星名由紀子		
		鈴木 博	鈴木 博	鈴木 博	鈴木 博	鈴木 博		
		福原 孝子	福原 孝子	福原 孝子	福原 孝子	福原 孝子		

*1 予約については心療内科までお問い合わせ下さい。

木戸クリニック TEL 025-274-7960 診察時間:AM9:00~PM5:00 休診日:日曜、祝祭日、第1・3・5土曜日

診療科	受付時間	月	火	水	木	金	第2土	第4土
内科(漢方内科)	AM 8:30~11:30	須永 隆夫	須永 隆夫	須永 隆夫	須永 隆夫	須永 隆夫	八木 寛朝	八木 寛朝
	予約	坂爪 香	八木 寛朝			八木 寛朝		須永 隆夫
PM 1:30~4:30	一般	須永 隆夫	須永 隆夫	須永 隆夫		須永 隆夫		
		八木 寛朝	八木 寛朝	八木 寛朝				
		岸 由美子						

石山診療所 TEL 025-276-5111 診察時間:AM9:00~PM5:00 休診日:日曜、祝祭日、土曜日

診療科	受付時間	月	火	水	木	金
内科	AM 8:30~11:30 (診察は9:00~)	丸山 貴広	丸山 貴広	丸山 貴広	丸山 貴広	丸山 貴広
	訪問診療・往診	丸山 貴広	丸山 貴広	丸山 貴広	丸山 貴広	丸山 貴広
	PM 2:00~5:00 (診察は3:00~)	丸山 貴広	丸山 貴広	丸山 貴広	丸山 貴広	丸山 貴広
皮膚科	PM 2:00~5:00 (診察は2:30~)	佐藤 信輔	佐藤 信輔	多田則義(2:30~)		佐藤 信輔

4月1日より、水曜日午前中の内科診療体制が変更となっております。
※1診体制から2診体制に変更となりました。

風の笛クリニック TEL 025-271-7755 診察時間:AM9:00~PM5:30 休診日:日曜、祝祭日、木曜(午後)、土曜(午後)

診療科	受付時間	月	火	水	木	金	土
内科・麻酔科	AM 8:30~12:30 (診察は9:00~)	穂苅 環	穂苅 環	穂苅 環	穂苅 環	穂苅 環	穂苅 環
	PM 2:00~5:30 (診察は2:30~)	穂苅 環	穂苅 環	穂苅 環		穂苅 環	

水・金の午後は往診の為、診察時間が多少遅くなることがあります。

木戸病院 健診センター TEL 025-270-1831 電話受付時間:AM11:00~PM4:30 休診日:日曜、祝祭日、第1・3・5土曜日

人間ドック・特定健診 各種健診承ります.....

「なじよも相談室」はじめました

組合員の「医療・介護・福祉・暮らし」の困りごとに対し、様々な専門家・スタッフとともに解決していくことを目的に「なじよも相談室」を2月よりはじめました。
何かお困りの方は一人で悩まず、まずはお電話を。
※電話を頂いた後、内容によって相談者と面談日のご相談をさせていただきます

・相談内容:「医療・介護・福祉・暮らし」の困りごと
・相談窓口:地域活動部 ☎025-274-7139(月~金13:00~16:00)

各施設の電話番号	TEL
通所リハビリテーションなじよも	TEL.025-278-8433
ショートステイなじよも	TEL.025-250-7245
デイサービスなじよも	TEL.025-250-7244
訪問看護ステーションなじよも	TEL.025-250-6465
訪問介護センターなじよも	TEL.025-250-6483
サービス付き高齢者向け住宅COOPなじよもガーデン	TEL.025-250-6137
学童クラブなじよも	TEL.025-250-1418
ケアプラン石山	TEL.025-276-6840
訪問介護センターすみれ	TEL.025-276-5150
小規模多機能型居宅介護 赤いふうせん	TEL.025-276-5148
介護老人保健施設 ほほえみの里さど	TEL.025-275-1121