

新潟医療生活協同組合機関紙



新潟医療生協

2020

7 Vol.523 月号

https://niigata.iryu-coop.com

基本理念「人間を大切にすることがすべての根元である」

新潟医療生活協同組合 〒950-0862 新潟市東区竹尾4-13-3 ☎025(273)2151

発行責任者 鈴木克夫 毎月1日発行(月間)定価20円 機関紙「新潟医療生協」の購読料は出資金に含まれるものとする。

第46回 新潟医療生活協同組合 通常総代会



新潟医療生協・顧問 (亀田郷土地改良区・理事長) 杉本 克己 氏

「明日の平和」「私たちのいままでの日常の営みが つづけられるために」

6月20日(土)新潟市東区プラザ・ホールにて新潟医療生活協同組合(以下新潟医療生協)第46回通常総代会が開催され、2019年度事業報告および決算、2020年度事業計画および予算の他すべての議案が承認されました。今回は新型コロナウイルス感染症の影響で規模を縮小しての開催となりました。総代265名(定数270名、欠員5名)のうち、本人出席19名、書面議決242名、委任状0名、合わせて261名で、出席率は98.4%でした。

何ができるのか 今すべきことは何か

19年度上半期、大きな赤字を計上しましたが、下半期業績を回復させてきたところの予期せぬ新型コロナウイルス禍。院内感染は起こさなかったにもかかわらず、風評被害もあり、病院経営は厳しさを増しました。新型コロナウイルス禍の影響と免れない長期化に、「こんな時に成すべき事はまず苦難を乗り越えるために全力をつくすこと、そしてこの先の将来を見据えて、『今、何ができるのか』『今、何をしなければならぬか』を考え準備していくことが肝要である」と鈴木克夫理事長は挨拶の中で述べました。

格好などいびつなところから この難局を生き延びてほしい

総代会前、地域・職場20箇所 で議案説明会が開催されました。

参加した組合員から心配の声、様々なご意見、叱咤激励がありました。「病院経営は本当に大変だ。簡単に改善できるとは思わない。だから、格好など、どうでもいからこの難局を生き延びてほしい」「地域に根づいた病院になってほしい」心に響きました。

亀田郷のアイデンティティを受け継ぐ新潟医療生協

この地内は昔、「芦沼」と呼ばれる低湿地帯で、胸まで泥沼にたかって田植えをする過酷な労働環境の中にありました。戦後、農民たちは、生きる糧を安定させるために土地改良組合をつくり、協同の力で日本一の美田をつくりあげます。その後は、その力を医療福祉の充実のために結集させます。これが新潟医療生協誕生の力です。

「地域のことは地域が決める」という亀田郷に息づくアイデンティティを受け継ぐものとして、新型コロナウイルス禍で不安をもつ住民の生活を守り抜かなければなりません。住民の命と暮らしを守りぬく仕事をしっかりとやりながら、新潟医療生協の経営を守るとともに、コロナ収束の先は、前の社会に戻るのではなく、よりよい社会をつくるために、大いに協同の力を発揮していきましょう。

新潟医療生協の組合員と地域住民の力で人間を大切にする社会をつくるという展望をもって頑張りたいと思います。

芦沼

人には他者への「共感能力」があったからこそ、人間社会を維持発展させることを可能にした▼人は、仲間と一緒に食べたり、遊んだり、ケンカしたり、仲直りしたりしながら、信頼関係を結び、社会をつくり生き延びてきました。他人の気持ちや考え、その場の状況に合わせて、相手の気持ちを含み取りながら行動する「共感能力」が、人を成長させる原動力となったのです▼この共感能力を現代の社会は段々使わなくなり、競争と効率優先の社会に向かいつつあると山極寿一氏(京都大学総長)が著書「サル化する人間社会」で警鐘を鳴らしたのが2014年▼今回の新型コロナウイルス感染症拡大は、経済優先、効率優先の政治と社会では、人間らしく生きる望みはかなわないことを教えてくれた▼社会保障・福祉の切り捨て路線の転換、人々のケアに必要な物資、食料、エネルギーを海外に頼ってきた経済のありかたを見直さなければなりません▼今一度人類の歴史を振り返って家族と共同体の重要性を再認識し、共感能力を用いた信頼できる仲間づくりを心掛けるべきだろう (K・S)

木戸病院より

新型コロナウイルス
感染症への対応について



院長 佐藤 秀一

2020年初めより世界中で
猛威を振るっている新型コロナ
ウイルス感染症は、世界の感染
者数が約637万人、死亡者は
約38万人に達しました。日本
は、4月7日に緊急事態宣言が
発令され、その後は新規患者数
が減少し5月25日には緊急事態
宣言が全面解除されました。し
かし、社会活動の再開と共に都
市部を中心に新規患者数が再度
増加し始めています。現在、日本
での感染者数は約1万4800
人、死亡者数は900人を越え
ました。

新型コロナウイルス感染症に
関しては、その強い感染力、高
い死亡率、突然の病態悪化など
報告されています。また、イン
フルエンザウイルス感染症は気

温上昇と共に新規感染者数が
減少しますが、新型コロナウイルス
感染症は、気温の上昇でも
感染者数の減少は認められませ
ん。現在まで、木戸病院周辺で
の感染者は少数ですが、今後、
社会活動の増加に伴い、患者数
が増加する可能性が高いと考え
ています。

新潟医療生活協同組合では、
2月より新型コロナウイルス感
染症に対する対策を開始しまし
た。当初より行政と綿密な連携
をとり患者対応を行っておりま
すが、長期にわたって緊張を伴
う対応が必要です。その対策に
は多数の人員と膨大な医療資源
が必要だけでなく、医療資源
の不足による新型コロナウイルス
感染者以外の疾病患者への負
担、慢性疾患患者の診療中断、
長期にわたる感染対策で生じる
精神的なストレス、外来及び入
院患者数の減少による経営状態
の急激な悪化など、多くの深刻
な問題が生じています。
これまで、職員の強い団結力

と協力により、感染対策を行っ
てきました。診療時の手間のか
かる感染対策に加え、社会的距
離の維持、こまめな手指消毒と
マスクの着用、連日の体調管理
と検温実施、職員の昼食場所の
制限、会議時間の短縮、感染予
防のためのシミュレーションなど、
職員の公私にわたる多大な努力
により、院内感染の発生もなく
現在に至っています。そして、
更に対策を強化するため、6月
より病棟再編成を行い、多数の
職員異動と感染対策の追加を実
施しました。

これからも、職員全員が一致
団結し、感染対策とそれに伴う
諸問題の解決に向けて取り組ん
でいく必要があります。そして、
新潟医療生活協同組合が東新潟
地域で、今後も医療及び福祉を
提供し続けることが必要です。
今後とも、皆様のご協力を、
よろしくお願いいたします。そ
して、来院時はマスク着用を忘
れない様、出かける前の確認を
お願いいたします。

理事会報告

5月28日下記議題にて
第14回理事会が開催されました

【承認事項】

- ① 4月分組織状況報告の承認の件
・関連委員会からの報告
- ② 4月分事業所報告の承認の件
・医師確保対策の進捗状況について
- ③ 4月分経理状況報告の承認の件
- ④ 福祉医療機構優遇融資による償還
期間延長の件
- ⑤ 第46回通常総代会の運営の件
・運営内容の確認について

【議決事項】

- ① 第46回通常総代会議案の確定の件

【報告事項】

- ① 短期借入金報告の件
- ② 理事会議事録(第11回、第12回)修
正内容確認の件
- ③ 第13回理事会議事録確認の件
- ④ 専門委員会報告の件
- ⑤ 第4四半期及び決算についての監
査報告の件
- ⑥ その他

新潟医療生活協同組合

貸借対照表

2020年3月31日現在(単位:円)

資産の部		負債の部	
I. 流動資産	1,344,976,236	IV. 流動負債	760,270,208
II. 固定資産	7,171,132,463	V. 固定負債	8,471,432,891
III. 繰延資産	0	負債合計	9,231,703,099
資産合計	8,516,108,699	純資産の部	
		VI. 出資金	2,306,780,000
		VII. 剰余金	△3,022,374,400
		純資産合計	△715,594,400
		負債及び純資産合計	8,516,108,699

損益計算書

自 2019年4月1日
至 2020年3月31日(単位:円)

経常損益の部		特別損益の部	
I. 医療・介護収益等	7,722,514,212	I 特別利益	9,999
II. 医療・介護品費	1,490,441,371	II 特別損失	17
医療・介護剰余金(利益)	(6,232,072,841)	税引前当期剰余金	△213,603,790
III. 管理費及び諸経費	6,482,170,783	法人税等	2,290,000
事業剰余金(利益)	(△250,097,942)	法人税等調整額	8,661,978
IV. 事業外収入	120,663,408	当期剰余金(利益)	△224,555,768
V. 事業外費用	84,179,238	当期首繰越剰余金	△2,802,318,632
経常利益	△213,613,772	当期末処分剰余金	△3,026,874,400

緩和ケアの実際



緩和ケア科
長谷川 聡

当科では「がん」に代表される悪性疾患の方を主な対象とし、病気により生じる心身の苦痛軽減を図っていますが、実際なされているケアについて概要を説明します。

基本的緩和ケアと専門的緩和ケア

医療者が治療を行う時は、病気による身体症状をなるべく和らげ、さらに不安感や気持ちの辛さなどに耳を傾け、より良い状態で医療を受けられるよう心がけます。この初診時から心身への血の通った対処が「基本的緩和ケア」と言えます。

がんと診断された時と同じで、その早めの段階からこのような対応が望まれます。ただ、これだけでは上手くいかないことがあり、専門的に対処できる医療



者と連携を取ることになります。私どもが携わっている「専門的緩和ケア」の分野であり、そこでは総合診療科的医療を基本に、苦痛軽減を図る助言を行います。また、新たに主治医になること

もありません。どは起きません。その結果、疼痛は90%以上和らげられ、あまり苦にならず過ごせます。他の2大症状やそれ以外の苦痛についても、各種の薬剤投与やスタッフによる細やかな身体への手当が行われます。症状にもよりますが、少なくとも苦痛の80~90%以上の軽減が可能です。

心理精神面について

程度に差はありますが、病気の影響で不安や恐れが増大、心の辛さ、苦悩などが8割程度の方にみられます。このうち半数は(全体の約4割)、薬剤使用を含め何らかの対応を行わないと苦しい状態が続きます。

身体的苦痛の軽減

がんによる身体面の症状は、疼痛、消化器症状(吐気、嘔吐、食欲不振など)、呼吸器症状(呼吸苦、咳、痰など)が3大症状です。

疼痛については、通常の鎮痛薬で効果が上がらない場合、モルヒネ系統の医療用麻薬や鎮痛補助薬などを使用します。適切に投与することで、医療用麻薬



での中毒や寿命が縮まることなどはありません。その結果、疼痛は90%以上和らげられ、あまり苦にならず過ごせます。他の2大症状やそれ以外の苦痛についても、各種の薬剤投与やスタッフによる細やかな身体への手当が行われます。症状にもよりますが、少なくとも苦痛の80~90%以上の軽減が可能です。

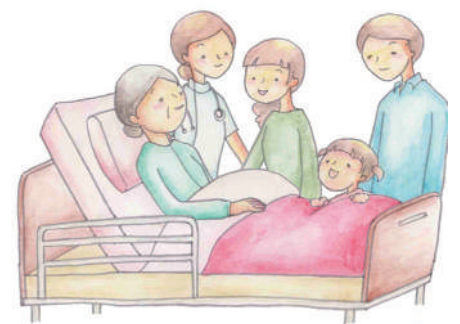

終焉のための医療

これまで述べてきたケアにより、病気とうまく共存しながら

多くの方が穏やかに過ごせます。そして、最後まで人間らしく生きてもらうことを心がけていきます。日本は「生かすための医療」に関しては世界トップクラスと誇っていいでしょう。一方、生老病死の必然である自然の営みを締めくくるための医療、いわば「終焉のための医療」は立ち遅れている感があります。大きく変わり始めた現在の日本において、問題意識と使命感を持ち当科での医療を行っていきます。



ほほえみだより

介護老人保健施設
ほほえみの里きど

介護老人保健施設と リハビリテーション

開設
15周年

介護老人保健施設ほほえみの里きどは、在宅支援施設に位置します。つまり、病院とご自宅の中間地点を意味します。

そのほほえみの里きども、今年6月で15周年を迎えました。開設当初のリハビリスタッフは2名でしたが、現在では5名の勤務(通所部門2名と入所部門3名)となりました。リハビリ対象の方々には、独立歩行にて移動が出来る方から寝たきりの方まで、さまざまな全身状態の方がいらっしゃいます。利用者さまのお身体や心の状態に合わせて、リハビリ内容を考えリハビリサービスを提供しています。しかし、それだけがリハビリではありません。介護が必要な利用者さまには、自分で出来る基本的な動作を繰り返すこと、そして(日常)生活がリハビリとなります。

我々リハビリスタッフは「その人らしい生活を少しでも長く続けて頂きたい」と願っています。



この方は週2回リハビリに通われています。

新潟医療生協の **自宅で簡単にできる体操**

体操シリーズ vol.4

① 胸張り
(胸の筋肉を伸ばします)

腰の後ろで両手を組み、手を後ろに伸ばしながら胸を広げて伸ばします。



② 背中丸め
(背中の中の筋肉を伸ばします)

腰を後ろに倒したまま両手を組み、前に伸ばしながらおへそをのぞくように背中を丸めます。(2回)



③ 首の運動
(首から肩の筋肉をほぐします)

(1)上と下を見ます。(2)左右に回します。

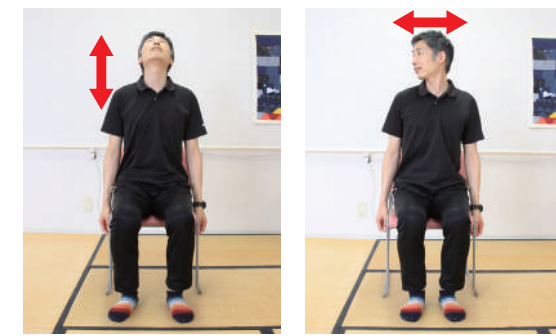

(3)左右に倒します。(4)大きく回します。

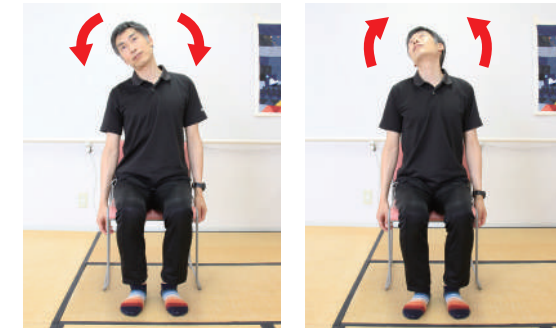

④ 肩の上げ下げ
(首から肩の筋肉をほぐします)

息を吸いながら両肩をすくめるように上げ、息を吐きながら「ストン」と落とします。(2回)

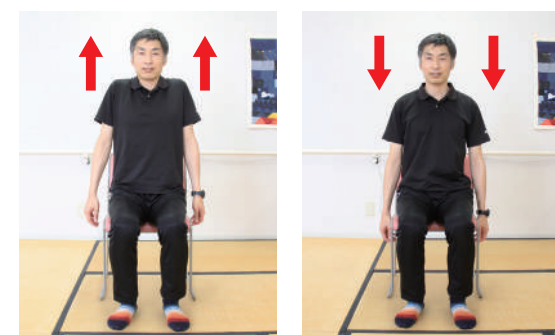

過去の運動も
動画で見れます!



新潟医療生協 ユーチューブ 検索

新潟医療生協 **10** の基本ケア

介護事業の基本方針 あなたの暮らしと共に歩む介護をめざします

新潟医療生協の「人間を大切にすることがすべての根元である」の理念のもと介護福祉部では「ほほえみの里きど」、「赤いふうせん」、「なじよも」のスタッフで約1年かけて議論を重ね、組合員さん一人ひとりに寄り添う介護を目指したいという想いから、介護福祉部の新しい基本方針を作成しました。

「あなたの暮らしと共に歩む介護をめざします」この基本方針を実践するための「新潟医療生協10の基本ケア」をご紹介します。この10項目のほとんどは私たちが普段当たり前のように行っていることです。ですがそれは健康であればこそできることや、介護が必要な人にとっては自分の意志ではできない場合もあります。すべての組合員さんに介護が必要な状態になっても、当たり前のことを当たり前自分の意志で行えるように、介護職員はこの10項目を心掛けた介護を実践していきます。

① 換気をする

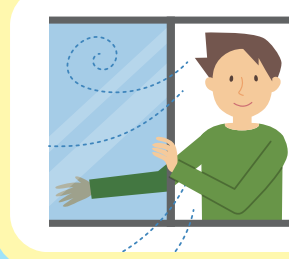

病気(感染症)予防には換気が大切です。新鮮な空気、寒暖を肌で感じ季節を意識することが認知症の予防になります。

② 床に足をつけて座る



生活のなかで座る・立ち上がることで足を使う習慣を身につけ、トイレや食事など自分でできることを増やします。

③ トイレに座る



トイレで排泄することが人間の尊厳を守る基本と考えます。可能な限りオムツを外し、その人にあった対応をします。

④ 温かい食事をとる



温かい食事を目で楽しみ、おいしそうなおいを鼻で楽しみ、親しい人とおしゃべりしながら楽しく温かい食事を食べることでストレスが解消され免疫力が高まります。

⑤ 家庭浴に入る



少しぬるめ(39℃位)の湯船にゆったりつかり、のびのびすることでストレスの解消と衛生保持になります。お湯につかることは日本人の文化です。

⑥ 座って会話をする



親しい人とゆっくり話すときは立ち話より座って話します。認知症ケアも座って隣に寄り添って会話をします。

⑦ 町内にお出かけする



慣れ親しんだ地域に出かけることは、社会性や精神的な豊かさにつながります。買い物など目的がなくとも散歩し新鮮な空気を吸い四季を楽しみます。

⑧ 夢中になれることをする



自分でできる、夢中になれることは、心が動き自然と体も動きます。生活を楽しむ原動力になります。

⑨ 担当者会議をする



自分が好きな場所で住み続けられる、自分で決められる介護計画を作り、その人の人生に寄り添います。

⑩ 終末期ケアをする



家族や地域との結びつきを尊重し、さいごまで安心して暮らし続けられるように全力でサポートします。

減塩で
おいしい



塩と上手におつきあい
すこしおレシピ

少しの塩分で
すこやかな生活

**彩りシーフードサラダ
手作り和風ドレッシング**

●1人分:67kcal
●塩分0.8g

材料(4人分)

- えび(冷凍) …80g
- いか(冷凍) …80g
- ほたて(小)(冷凍) …40g
- トマト…1個
- きゅうり…1本
- 粒コーン 缶…20g
- リーフレタス(又はレタス) …1/2個

- 砂糖…4g(小さじ1)
- りんご酢…24g(大さじ1と2/3)
- オリーブオイル…12g(大さじ1)
- しょうゆ…12g(小さじ2)
- ①塩…1.2g(小さじ1/5)
- わさび…チューブで5cm程度。
お好みで加減
- こしょう…少々

作り方

- ① えび、いか、ほたてを解凍する。解凍したら茹でてお湯をきる。
- ② 野菜は流水でよく洗う。
- ③ レタスは食べやすい大きさに切る。
- ④ きゅうりは5mmの厚さ程度のいちょう切り、トマトは角切りにする。
- ⑤ ①を混ぜてドレッシングを作る。
- ⑥ ドレッシングで和えて、盛り付ける。



管理栄養士より



トマトがおいしい季節になりました。りんご酢を使ってさっぱりと仕上げた、醤油味のドレッシングです。ピリッとしたわさびの辛さがアクセントになります。オリーブオイルは、悪玉コレステロールを減らす「オレイン酸」、抗酸化作用のあるビタミンEが豊富に含まれています。カラフルで目にもおいしいサラダです。

新潟医療生活協同組合員現勢 (2020年5月31日現在)

組合員数:44,564名 出資金総額:23億1,197万円

新型コロナウイルス感染対策

なじよもの取り組み

緊急事態宣言も解除され、新しい生活様式を取り入れた中で様々な自粛も緩和されてきています。なじよもにおいても、必要な対策は継続しつつ徐々に自粛を緩和していきます。今回は、その取り組み内容を紹介いたします。

★ 継続する対策 ★

- ・部屋の換気や消毒
- ・使用機器や道具の使用後の消毒
- ・利用者様の間隔をあけての席配置
- ・食事の際の感染対策（対面にならないような座席配置、アクリル板の設置）
- ・送迎車両の換気や消毒
- ・職員の日々の体調確認
- ・利用時の手洗い・うがい・手指消毒の励行
- ・マスク着用でのご利用（熱中症対策を優先します）



座席間隔を空けたカフェテリア

★ 自粛を緩和したもの ★

- ・ショートステイの面会（電話での事前予約が必要です）
電話で事前に予約をいただき、同時時間帯に複数家族が一緒にならないように調整し、15分以内の面会と限らせてもらいます。
面会可能時間は午前9時～11時、午後2時～4時とさせていただきます。なお、面会を希望されるご家族様にもマスクの着用と検温の実施をお願いしております。

- ・なじよもの湯（大浴場）6月1日より再開
営業時間を月曜～金曜16時30分～20時、日曜日11時～20時（最終受付は19時）休業日を土曜日へと変更させて頂きました。また、小浴槽のみで営業となっております。休憩スペースについても当面の間、利用を中止させて頂きます。ご理解ご協力をお願いいたします。
なお、今後も利用方法については検討を進めて多くの方にご利用頂けるように改善していきます。

なじよも
health co-op niigata

通 信 第83号

◆なじよも総合事務 ☎025 (250) 7251

なじよものホームページはこちらから

なじよも 検索

◀ QRコードから簡単アクセス!

<https://najomo.iry-coop.com>

木戸クリニックからの
お知らせ

特定健診のインターネット予約を受付けています！
24時間いつでも予約可能です！
ぜひご利用ください!!

<https://najomo.iry-coop.com/reser/>

お問い合わせ先
木戸クリニック ☎025(274)7960

**なじよも元気メシコーナーが
できました!!**

地域のいろいろな飲食店さんに出店していただき、「東区の美味しい」を産直市場に集めます!現在、東区の鮎屋・むらさきさんよりご出店いただいております。毎日おいしいお弁当が勢揃い!!なじよもに来られた時には、ぜひ寄ってみてください。
また、テイクアウトに便利な「LINEカンタン注文」も行っています。こちらもぜひご利用ください!! (詳しくは産直市場まで)

**元気メシコーナーに出店いただける
飲食店さん大募集!**

なじよもの産直市場で、お弁当や惣菜などを出品してみませんか?
お気軽にお問い合わせください。

お問い合わせ先
なじよも産直市場
☎080(8039)2871

夏バテ、熱中症に要注意!

～食事や水分の上手なとり方～

今年の春から新型コロナウイルス感染予防のために、外出を控え、自宅にいる時間が長くなった方が多いと思います。少し体力・筋力の低下を感じていませんか?そこへ暑い夏がやってきました。夏バテ、熱中症にも注意が必要です。今年はいつもの夏より食事や水分のとりかたを工夫してお過ごしください。

管理栄養士
山口 朝子

食事 3食必ず食べましょう。特に朝ごはんを!

食事は大事な水分補給源です!
(1日約1リットル分とっています)

トマトやキュウリは90%以上、火を通したお肉や魚でも50%以上は水分です。

朝ごはんをしっかり食べて元気な1日を

汗をかく方は熱中症予防のために、朝に1杯のみそ汁やスープを。(吸収の良い濃度で、塩分やミネラル・水分を補給できます) 二日酔いの朝、食事を食べないでコーヒーだけ、は脱水になりやすいパターンです。



夏でも「すこしお」お忘れなく

熱中症予防に塩分も大切、といってもなす漬やキュウリ漬けを野菜代わりにたっぷり食べるのは、塩分の取りすぎにもなりません。一般的な食事で1食塩分2~4g程度は含まれるので「食べるだけ」でも予防効果があります。

食事は、主食+主菜(たんぱく質のおかず)+野菜のおかずを

とくに運動不足で筋力が落ちた方、年齢を重ねた方は「たんぱく質の食べ物」を毎食がコツ。暑くて食欲がない、といって「朝はパンだけ、昼はそうめんだけ」では元気が出ません。今あなたは、朝・昼にも卵・納豆などの大豆製品・魚・肉類を1つは食べていますか?



水分 汗をかかない生活の方でも食事以外に1.2リットルの水分が必要です!

こまめに飲みましょう

3食の食事のとき、朝起きた時、食事の間、運動の前後、入浴の前後、寝る前 など
のどが渴いたと感じる前に飲むのがポイント。

大量に汗をかく作業やスポーツをしたときにスポーツドリンクなど塩分0.1~0.2%の飲み物もプラス

<水分の選び方>

ふだん安心なのは水・麦茶

利尿作用(カフェイン)があるコーヒー・紅茶は「お楽しみ」として飲む程度に。飲み過ぎるとかえって水分不足になります。

ジュース・スポーツドリンクを日常の水分補給にするのは要注意

簡単にたくさんの糖分(500mlで約30~50gも)をとるので血糖値・中性脂肪値などへの影響も。

アルコール:利尿作用があり、水分補給としては適していません

スポーツドリンクは持続して汗をかく運動や労作のときだけに

※500mlのペットボトル1本に食塩として0.5~0.6g含まれていて、心不全や腎機能の低下している方などは、治療に影響する場合がありますので水分補給には飲まない方がよいでしょう。(医療機関の指導にしたがってください)



「玄朴と長英」 公演中止のお知らせ

「玄朴と長英」は新型コロナウイルス感染症防止の観点から中止となりました。

チケットを購入された方は、運営事務局までお問い合わせください。

お問合せ先

社会福祉法人 亀田郷芦沼会
☎025(271)1016



— 職員募集 —

- 正規職員** 医師、薬剤師、看護師、訪問看護師、准看護師、助産師、看護助手、理学療法士、作業療法士、介護福祉士、社会福祉士
- 臨時フルタイム** 看護師、言語聴覚士、調理師、歯科衛生士、看護助手、訪問看護師
- 臨時パート** 看護師、訪問看護師、看護助手、作業療法士、言語聴覚士、栄養士、歯科衛生士、医師事務作業補助者、薬剤師
- 嘱託** 訪問介護員
- アルバイト** 作業療法士、言語聴覚士、保育士、トレーナー、介護員、学童保育補助者、調理員

※配属先などの詳細はお問い合わせ下さい。
※採用状況により、募集を締切っている場合があります。最新情報はホームページをご覧ください。
〈お問合せ先〉総務課 ☎025(273)2151



建設債のお知らせ

新潟医療生活協同組合

募集金額

4億円

預入期間 5年満期

年利0.5%

(中途解約の場合、利子につきません)

募集期間:2020年4月1日~12月31日

2020年7月1日~9月30日(第二次募集)

預入金額

10万円~(10万円単位)

対象条件

当法人の組合員に限る

以下の医療備品・介護備品充実のため、建設債のご協力をお願いいたします。

- ・電子カルテシステム更新事業
- ・手術室設備増設事業
- ・木戸クリニック正面玄関前スロープ改修工事 ほか

〈お問合せ先〉地域活動部 ☎025(274)7139

診療案内

※赤字表記部分が前月と変更となっております。

木戸病院

外来予約

ご家庭などの
固定電話からは

☎0120-432-472

携帯電話・
公衆電話からは

☎025(273)2175

☎025(273)2151代

休診日：日曜・祝祭日、第1・3・5土曜日

診療科	受付時間	月	火	水	木	金	第2土	第4土
内科	AM 新患 8:00~11:00	濱 ひとみ	岸 由美子	市川 紘将	安藤/滝澤	土田 陽平	三井田 孝	内科医師
		村井幸四郎	河辺 昌哲	阿部 孝洋	摺木 陽久	岸 由美子	内科医師	内科医師
	AM 専門 (予約制)	成田 淳一	山口 利夫	高村 麻子	横山 恒	樋口 宗史	内科医師	塙 晴雄
池主 裕子		山崎美穂子			五十嵐 登	増子 正義		
PM (予約制)	五十嵐登(循)	矢田省吾(腎/糖)	土田陽平(腎)	大学医師	大学医師(循)	丸山公男(水俣)	丸山公男(水俣)	
	佐藤秀一(消)	横山 恒(消)	山口利夫(循)	河辺昌哲(呼)	摺木陽久(消)	津田晶子(糖/内)	津田晶子(糖/内)	
	大学医師	安藤麻理(糖/内)	津田晶子(糖/内)	山口利夫(循)	山崎美穂子(腎)	荻原智子(糖/内)	荻原智子(糖/内)	
津田晶子(糖/内)	荻原智子(糖/内)	荻原智子(糖/内)	津田晶子(糖/内)	阿部孝洋(糖/内)	重沢立郎(水俣)	重沢立郎(水俣)		
荻原智子(糖/内)	矢田省吾(腎/糖)	成田淳一(呼)		濱ひとみ(腎/糖)	池主裕子(循)	矢田 省吾		
長谷川隆志(呼)	滝澤祥子(糖/内)	大学医師(循)		大学医師(循)				
土田陽平(腎)	濱ひとみ(腎/糖)	大学医師(循)						

※糖：糖尿病、内：内分泌、腎：腎臓、呼：呼吸器、循：循環器、消：消化器

神経内科	AM9:00~11:00(予約制)	高橋 俊昭	小野寺 理	伊藤 岳	高橋 俊昭	北原真紀子		
産婦人科	AM 8:00~11:00	工藤 久志	工藤 久志	工藤 久志	工藤久志(予約制)	工藤 久志	工藤 久志	工藤 久志
	PM(予約制)	菊池真理子	菊池真理子	菊池真理子	大学医師	菊池真理子		
小児科	AM8:00~11:00	樋浦 誠	稲葉 聡	樋浦 誠	稲葉 聡	樋浦 誠	稲葉 聡	稲葉 聡
	PM2:30~4:30	村山ゆり恵	村山ゆり恵	村山ゆり恵	村山ゆり恵	村山ゆり恵	樋浦 誠(生活習慣病・診察AM10:30~)	
外科	AM8:00~11:00	阿部 要一	山田 明(AM11:00~1:00)	阿部要一(1・3・5週)	阿部 要一	山田 明(AM11:00~1:00)	山田 明	阿部 要一
		渡邊 智子	花井 彰	山田 明(2・4週)	祐川 健太	花井 彰		
整形外科	AM8:00~11:00(予約制)	所澤 徹	所澤 徹	所澤 徹	高橋 直樹	所澤 徹	高橋 直樹	所澤 徹
皮膚科	AM8:00~11:00	河井 一浩	河井 一浩	河井 一浩	河井 一浩	河井 一浩	河井 一浩	河井 一浩
		武居いつみ	武居いつみ	武居いつみ	武居いつみ	武居いつみ	武居いつみ	武居いつみ
耳鼻咽喉科	AM8:00~11:00	石岡孝二郎	石岡孝二郎	石岡孝二郎	石岡孝二郎	石岡孝二郎	大学医師	大学医師
	PM(予約制)	大学医師						
泌尿器科	AM8:00~11:00	北村 康男	北村 康男	北村 康男	大学医師	北村 康男		
眼科	AM8:00~11:00(予約制)	長谷部 日	長谷部 日	松田 英伸	長谷部 日	松田 英伸	大学医師	大学医師
緩和ケア科	(予約制)	長谷川 聡			長谷川 聡			
歯科 口腔外科	AM 8:30~11:00	星名由紀子	星名由紀子	星名由紀子	星名由紀子	星名由紀子	星名由紀子	藤田 孝子
		藤田 孝子	藤田 孝子	鈴木 博	藤田 孝子	鈴木 博		
	PM 1:00~4:00	鈴木 博	鈴木 博		鈴木 博			
		星名由紀子	星名由紀子	星名由紀子	星名由紀子	星名由紀子	星名由紀子	

※緩和ケア科は当院に入院中もしくは他医療機関より紹介で事前了解がとれた方のみ対象です。お問い合わせは地域連携室 ☎025(256)6700

第2、第4土曜日の受付時間はAM8:00~10:30(歯科を除く) / 歯科の受付時間はAM8:30~10:30

木戸クリニック

☎025(274)7960

休診日：日曜・祝祭日、第1・3・5土曜日

診療科	受付時間	月	火	水	木	金	第2土	第4土
内科	AM 8:30~11:30	須永 隆夫	須永 隆夫	須永 隆夫	須永 隆夫	須永 隆夫	八木 寛朝	須永 隆夫
	PM 1:30~4:30	金子 香	金子 香	八木 寛朝	飯田久貴(1・3・5週)	八木 寛朝	村山 直也	村山 直也
飯田 久貴		飯田 久貴	飯田 久貴	飯田 久貴	村山 直也	飯田 久貴		
村山 直也	村山 直也	村山 直也	村山 直也		村山 直也			
須永 隆夫	須永 隆夫	八木 寛朝(予約のみ)		須永 隆夫				
八木 寛朝	飯田 久貴	飯田 久貴		八木 寛朝(1・3・5週)				
岸 由美子	村山 直也	村山 直也		飯田 久貴				
飯田 久貴	飯田 久貴	村山 直也		村山 直也				

※村山医師は随時 禁煙診療を受けております。

石山診療所

☎025(276)5111

休診日：日曜・祝祭日、土曜日

診療科	受付時間	月	火	水	木	金
内科	AM8:30~11:30	丸山 貴広	丸山 貴広	丸山 貴広	丸山 貴広	丸山 貴広
	訪問診療・往診			金子 香	金子 香(9:30~)	
			丸山 貴広	丸山 貴広	丸山/金子	丸山 貴広
PM2:00~4:40	丸山 貴広	丸山 貴広	丸山 貴広	丸山 貴広	丸山 貴広	
皮膚科	AM8:30~11:30	佐藤 信輔	佐藤 信輔			佐藤 信輔

(福)亀田郷 芦沼会

風の笛クリニック

☎025(271)7755

休診日：日曜・祝祭日、木曜日、土曜日(午後)

診療科	受付時間	月	火	水	木	金	土
内科・麻酔科	AM8:45~12:30(診察は9:00~)	穂苅 環	穂苅 環	穂苅 環	休診	穂苅 環	穂苅 環
	PM3:15~5:30(診察は3:30~)	穂苅 環	穂苅 環	穂苅 環		穂苅 環	穂苅 環

木戸病院 健診センター

☎025(270)1831

電話予約受付時間：月~金曜日 AM11:00~PM4:00、第2・第4土曜日 AM11:00~PM12:00
休診日：日曜・祝祭日、第1・3・5土曜日

人間ドック・特定健診

……… 各種健診承ります ……